

# Hachimantai 7

No.373  
Jul. 2026

FAN

今月の表紙

8テラスのオープンが待ち遠しい



主な内容

- P. 2 - 5 JR大更駅前に市交流複合施設「8テラス」がオープンします
- P. 6 春の叙勲
- P. 19 市公式ラインから、クマ出没情報をいち早くお届け
- P. 21 市指定無形民俗文化財を見に行こう

8テラスの2階には、子育て世代活動支援センター(はちっこぱーく)が入居します。

ここでは、2階から3階への吹き抜けを利用したネット遊具やスライダーを目玉に、子どもの成長にあわせた遊びを、親子で楽しめるほか、下記のとおり「一時預かり保育」を保育室で行います。また、育児に関する相談に随時応じます。

はちっこぱーくの施設概要は次のとおりです。  
※毎週木曜日および12月29日から翌年1月3日までは休館します。

### 子どもの遊び場

ネット遊具・スライダー・ドラゴンアイ型のボールプール・ボルダリングウォールのほか、木製遊具や絵本コーナーで楽しむことができます(靴下を着用してください)。

対象	小学校6年生まで ※大人(18歳以上)の同伴が必要(原則として大人1人につき、利用する子どもは3人まで)
利用時間	9:30~16:30(1回あたり90分の利用) 午前3回、午後5回の入場受付
利用料金	子ども1人につき100円
定員	各回50人(子どもと大人の合計)
利用予約	予約システムで利用予約が必要です

### 保育室

一時預かり保育のスペースです。保育士と一緒に遊びを通じた活動で過ごします。

#### 利用には、事前の面談が必要です

大切なお子さんをお預かりするため、事前に登録面談(所要時間30分程度、予約制です)を行います。

対象	生後6カ月から就学前の子ども
保育時間	9:00~17:00
料金	市内利用者 1時間につき300円 市外利用者 1時間につき500円
利用定員	5人
利用予約	予約システムで利用予約をしてください(事前に登録面談が必要です)
持ち物	昼食、おやつ、水筒、おむつなど

### 育児相談

保育士や放課後児童支援員などが常駐しています。育児の不安などを、気軽に相談できます(相談は随時受け付け)。

### イベントコーナー

子育てイベントなどで利用します。会場を利用して子ども向けのイベントを行おうとする人向けに、貸し出しも可能です。

利用時間	9:30~16:30
料金	1時間につき1,000円
収容人数	40人程度
利用予約	予約システムで事前の利用予約が必要です

雨の日でも  
おもしろい、きり冒険だ



保育室



ネット遊具のほか、さまざまな大型遊具が楽しめる子どもの遊び場



相談室



イベントコーナー

#### 各フロアの概要

- 1階** 移住定住センター・チャレンジ ショップ・コワーキングスペース・カフェなど  
機能・概要は5ページ参照
- 2階** 子育て世代活動支援センター(はちっこぱーく)  
機能・概要は次ページ参照
- 3階** 市立図書館  
機能・概要は4ページ参照

#### 8テラスの指定管理者

シダックス大新東ヒューマンサービス株式会社/  
特定非営利活動法人矢巾ゆりかご共同企業体

に ぎわいと交流の拠点を目指し、市がJR大更駅前に整備を進めてきた市交流複合施設「8テラス」が、8月8日(土)にオープンします。

8テラスは、1階に移住定住センター、起業を支援するチャレンジショップやカフェ、2階には雨天でも利用可能な子どものあそび場や保育室、また、3階には市立図書館が移転するなど、さまざまな機能を有する複合施設です。

市はこれら「憩い」「遊び」「学び」の場が連携し、子どもから大人まで親しまれる施設となるよう取り組んでいくとともに、同施設が、地域のにぎわいを生み出す交流の拠点となるよう、まちづくりを進めていきます。

8テラスの1階には、カフェや物販、イベントスペースのほか、チャレンジショップなどさまざまな機能を持った「地域交流センター」が入居します。

地域交流センターの機能・概要は次のとおりです。

主な機能	休館日	開館時間
総合案内 カフェスペース 物販スペース イベントスペース チャレンジショップ コワーキングスペース まちかどスペース 待合スペース	なし	9:00~21:00
移住定住センター	▷毎週木曜日 ▷12月29日から 翌年1月3日	9:00~17:00

### イベントスペース

イベントなどを開く際に使用します。会場を利用してイベントを行おうとする団体向けに、貸し出しも可能です。

料金	1時間につき1,000円 1日につき5,000円
収容人数	40人程度
利用方法	事前の利用予約が必要です

### 移住定住センター

移住コーディネーターが常駐しています。移住や定住に関する悩みごとなどを、気軽に相談できます(相談は随時受け付け)。



### チャレンジショップ

安価な家賃でお試し出店し、将来の独立を目指すことが出来るよう、起業や店舗開設を考えている人向けに、1カ月を単位(最長1年)に、出店スペース(5.76平方メートル)を貸し出します。

#### 出店者を募集しています

カフェおよび物販スペース、チャレンジショップに出店する事業者を募集しています。詳しくは市ホームページで確認してください。



図書館の蔵書スペースは9万冊分

# 8テラスに市立図書館が移転オープン

### 開館時間

9:00~19:00

### 休館日

- ▷毎週木曜日
- ▷年末年始(12月29日~1月3日)
- ▷図書点検期間(不定休)



靴を脱いでくつろげる、小上がり付きの円形スペース(小学生図書コーナーに設置)



壁面本棚(右)と、これを中心に、放射状に配置されている本棚(上)



窓際のカウンター席。時間や天候に左右されない読書環境確保のため、照明器具を配備

**市立図書館がJR大更駅前8テラス3階に移転オープン**  
移転準備のため、休館していた市立図書館が、いよいよ8テラス3階に移転オープンします。蔵書数はこれまでの約5万5000冊から、最大約9万冊が収容可能となり、より魅力的な設備を備えた図書館に生まれ変わりました。  
**冬期間も19時まで開館 利用者の利便性を向上**  
旧図書館では、12月から3月までの冬期間中、閉館時間を1時間早め、開館は18時(日曜・祝日は17時)までとじていました。新図書館では、

一年を通じて19時まで開館するため、仕事帰りや学校帰り、また休日の夕方以降も、読書や調べものなどに利用できるようになります。  
**さまざまな読書空間を設定 自分らしく過ごす特等席に**  
「多様な居場所のある図書エリア」をコンセプトに作られた館内は、中央の吹き抜けを囲うように配置した壁面本棚を中心に、放射状に本棚が配置されているほか、円形本棚を設置。本の表紙が見えるように収納することで、子どもたちが視覚的に楽しみながら本を選べる環境を整えています。また、扉で仕切られた学習室やキッズコーナー、窓際には、外を眺めながら読書ができるカウンター席を設けました。

## 図書館の利用には「8テラスカード」または旧図書館の図書カードが必要です

図書の貸し出しなど、市立図書館の利用には「8テラスカード(交流複合施設利用カード)」または、これまで利用していた図書カードが必要です。

利用カードは8月8日(土)から、市立図書館の窓口または松尾コミセン、荒屋コミセンで作成できます。(利用カードを持っている人は、図書の貸し出しのほか、はちっこぱーく(8テラス2階)の利用予約をスムーズに行うことができます)

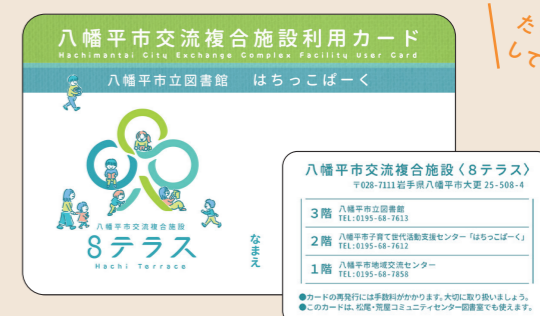

## 8テラス オープンイベント

### 8/8(土) オープニングセレモニー 10:30~

- そのほか
- ▷ウィキペディアで辿る軌跡(12:00~)
  - ▷八幡平さくらさんさ愛好会パレード(12:00~)
  - ▷8テラスマップの世界にとびこもう(12:00~)
  - ▷くす玉セレモニー(12:45~)
  - ▷ColorhythmRisaアートパフォーマンス in 8テラス(13:00~) など

- 8/9(日)
- ▷八幡平吹奏楽団(10:00~)
  - ▷8テラスマップの世界にとびこもう(10:00~)
  - ▷絵本作家サトシンの絵本よみまショー(10:30~)
  - ▷岩手出身声優・奥野香耶さんトーク&朗読ステージ(13:00~)

- 8/10(月)
- ▷フラワー撮影会(10:00~)
  - ▷苔テラリウム(10:00~、13:30~)
  - ▷ともの朗読会(12:00~)
  - ▷ママのおしゃべりボディケア(13:00~)

- 8/11(火)
- ▷けん玉あそびテラス(10:00~)
  - ▷もくいくキャラバン(10:00~)
  - ▷木のおうちクラフト(13:30~)

#### 問い合わせ・アクセスなど

- 市交流複合施設・8テラス 大更第25地割508番地4 ☎68-7858
- 子育て世代活動支援センター(市交流複合施設・8テラス2階 ☎68-7612)
- 市立図書館(市交流複合施設・8テラス3階 ☎68-7613)
- JR花輪線:大更駅から徒歩2分
- 県北バス:大更駅前、コミュニティバス:大更駅前から徒歩2分
- 駐車場:施設周辺に212台分のスペース(公共駐車場、大更駅西口駅前駐車場など)



# 西根・松尾地区3中学校の統合

## 統合中学校の校舎位置決定と進捗状況について 住民説明会を開催しました

西根中学校、西根第一中学校、松尾中学校を統合し、新設する中学校校舎の場所を「現西根中学校」に決定したことは、広報はちまんたい5月号(No.371、19頁参照)でお知らせしたとおりです。

市教育委員会では、決定根拠の詳細や、令和13年4月の供用開始に向けた今後のスケジュールなどについて、保護者や地域の皆さんに説明し、意見を伺うため、住民説明会を開催しました。

本号では、説明会で寄せられた質疑とその回答を紹介します。



**説明会の会場と参加人数**  
西根一中(5月25日) 13人  
松尾中(5月28日) 14人  
西根中(6月1日) 16人

住民説明会で配布した資料や質疑応答の内容など、詳細は右ホームページから確認できます



市HP

### 住民説明会での意見と回答 (一部)

▶グラウンドの、どの辺に校舎を建てる想定ですか。また、今のグラウンドはどうなりますか。

現時点では、テニスコート付近に建設することを考えています。この場合でも、サッカー場や野球場の面積は確保できると想定しています。

▶制服はどうなりますか。

統合する3中学校で、ブレザーや制服といった違いがあることから統一する必要があります。今後、部会を立ち上げ検討していくものと考えています。

▶13年度の生徒数は全校で320人の見込みとなりますが、何学級になりますか。また、特別支援学級については何学級になりますか(先生の人数も変わってくるのですか)。

35人学級で見込むと、11学級になる予定です。また、特別支援学級は子どもの特性に応じて設置するため、現時点で13年度の確実な学級数はお示しできませんが、1学級が8人を超えると学級が増えます。8人までは担任が1人となります。

## JR大更駅前にお店を出しませんか

# 商業用地の取得希望者を随時募集

市はJR大更駅前に、にぎわいの拠点となる商業エリアの形成を目指し、商業用地の分譲を行っています。

用地の分譲は飲食・小売業などを営む事業者が対象で、取得を希望する事業者は、令和9年3月1日(月)までに申し込んでください。

その後、事業者から提出された創業計画書などの事前審査をした上で、取得者を決定します。(取得者は先着申請順です)

募集は8区画(右図①~④、⑥~⑨)で、応募は区画単位で行いますが、複数区画の応募も可能です。応募を希望する事業者は、市担当および市商工会に事前に相談してください。



詳しくはこちら

区画	面積(m <sup>2</sup> )
①	213.63
②	225.97
③	377.42
④	408.45
⑤	売買成立
⑥	723.01
⑦	243.67
⑧	247.24
⑨	185.05
⑩	売買成立

**募集期限 9年3月1日(月)**

**募集方法 先着申請順**

**対象用途 飲食・小売業など**

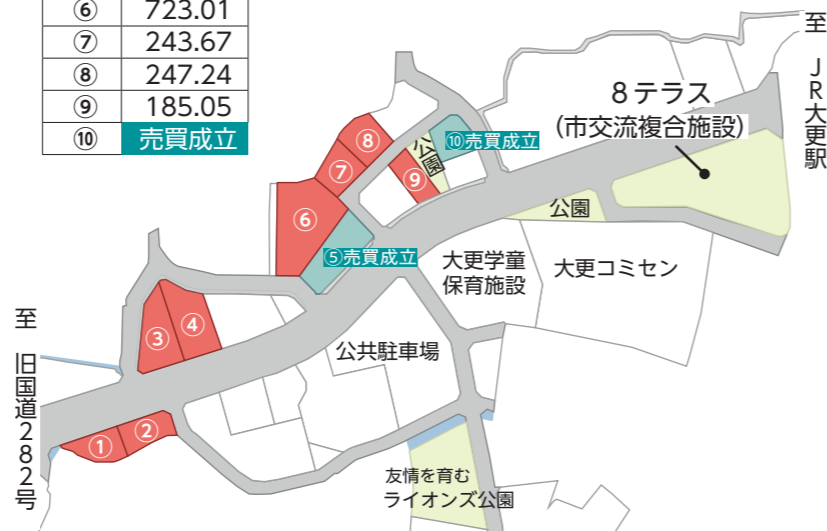

# 春の叙勲

政府は、長年の功労と輝かしい功績をたたえる春の叙勲を発表し、市内からは次の2人が受章されました。

## 受章おめでとうございます

### 【旭日双光章・地方自治功労】

伊藤 一彦 さん 70歳 小屋の沢



平成11年4月から平成30年4月まで6期19年余りにわたり、旧松尾村議会議員および市議会議員として務められました。教育民生常任委員会委員長や総務常任委員会委員長、議会広報特別委員会委員長、議会運営委員会委員長として、市の教育、文化、福祉の向上などに尽力されました。

※在任特例期間を含む

#### 【所感】

地道に活動を続けてきたことが評価され、うれしく思います。支えてくれた家族や、共に歩んでくださった地域の皆さんの協力があってこそ感謝しています。これからも地域に貢献できるよう、微力ながら尽くしたいと考えています。

### 【瑞宝双光章・消防功労】

安部 義光 さん 74歳 田山上



昭和47年5月に旧安代町消防団に入団し、令和7年4月まで52年余りにわたって活動されました。令和5年8月1日からは、市消防団の団長を務め、団員の指導育成と技術の向上のため、率先して団全体の活動の指導に当たり、地域防災力の向上に尽力されました。

#### 【所感】

受章でき、感無量です。周囲の皆さんの力添えがあったからと感謝しています。少しでも地域に貢献できれば良いという思いで活動してきました。これからも、自分にできることがあれば、お手伝いしていきたいと考えています。

## 9カ月間交通死亡事故ゼロ継続の賞賛状を伝達されました



6月1日をもって、9カ月間交通死亡事故ゼロを達成した本市に、県警察本部長から賞賛状が伝達されました。

6月2日に市役所で行われた伝達式には、交通安全協会会長や交通安全母の会長、交通指導隊長、地域交通安全活動推進員など関係者約10人が出席。山本拓志岩手警察署長から田村泰彦副市長に賞賛状が手渡されました。

田村副市長は「今後も、警察、行政、地域の皆さんと一丸となって、安全で安心なまちづくりに取り組んでいく」と交通死亡事故ゼロの継続を誓いました。

**二十歳のつどいを開催  
参加申込期限は7月24日**



市と市教育委員会は、二十歳の門出を祝福し、新たな自覚を持って飛躍することを期待して「二十歳のつどい」を行います。

**期日・場所** 8月15日(土)・西根地区市民センター

**内容**

▷式典= 10:00 から(受付は9:00 から)

※式典終了後、記念講演と記念写真の撮影

**対象者** 平成17年4月2日から18年4月1日までに生まれた人で、次のいずれかに該当する人

- (1)市内の中学校を卒業した人
- (2)令和8年3月末現在、市内に住所を有する人
- (3)これまでに八幡平市(旧、西根町・松尾村・安代町)に住んでいた人で、出席を希望する人

**参加申し込み** 参加には事前申し込みが必要です。

(1)および(2)の対象者には、6月下旬に案内を送付予定です。案内が届かない人や(3)の人は、文化スポーツ課まで連絡してください。

申し込みは、案内に同封する申込書の返送のほか、上記QRコードからも可能です。7月24日までに申し込んでください。

**臨時託児所** 開設予定(利用する人は7月17日(金)までに電話で申し込んでください)

**問い合わせ先** 文化スポーツ課生涯学習係(☎・内線1144)

**クマの被害を防ぐため  
小・中学校に鈴を配付**

市教育委員会は、クマからの被害を防ぐ安全対策のひとつとして、貸与を希望した小・中学校に通う全ての児童・生徒を対象に、6月上旬にクマ鈴を配付しました。

音の出るものでクマに自分の存在を知らせるため、登下校の際などには、鈴を身に付け、行動してください。

**問い合わせ先** 教育総務課総務係(☎・内線1363)

**国保税の納税通知書を  
7月中旬に発送します**

**資格に異動があるとき**

社会保険など他の健康保険に加入・脱退したときは、14日以内に届け出が必要です。

就職や退職した際は、忘れず市民課に届け出をしてください。

**申告は済んでいますか**

国保税は前年の所得を基に計算するため、確定申告などが済んでいないと正しい算定ができないほか、軽減が受けられない場合があります。

申告が済んでいない人は、税務課市民税係に相談してください。

**納付が困難な人は相談を**

災害や疾病、失業など、やむを得ない事情がある場合は、分割納付や減免などの相談に応じています。

**問い合わせ先**

▷国保の資格=市民課国保年金係(☎・内線1077)

▷国保の税額=税務課市民税係(☎・内線1126)

**心を言葉で自由に描く  
三行詩を募集します**



市は第13回三行詩コンクールを実施します。心に浮かんだ思いを短いことばに表してみませんか。

**応募期限** 9月30日(水)

**対象** 市内に住む次のいずれかの人

- ▷小学生
- ▷中学生
- ▷高校生
- ▷市民(市内に職場がある人を含む)

**表彰** 三行詩大賞1点、部門ごとに金賞1点、銀賞3点、銅賞数点

**応募用紙の配布** 各コミセンまたは市ホームページでダウンロードできます。

**応募先** 各コミセンまたは教育総務課

**問い合わせ先** 教育総務課(☎・内線1367)

**市営住宅の入居者を募集します**



市は下表の市営住宅への入居者を募集します。希望する人は申込期限までに必要書類を建設課に提出し、審査を受けてください。

入居者は住まいに困っている人を優先し、順位を定めるのが難しい場合は抽選で決定します。

**募集期間** 7月13日(月)から8月28日(金)

**申込書の配布場所** 建設課または西根・安代総合支所

**問い合わせ先** 建設課建築係(☎・内線1306)

**入居者を募集する市営住宅(全て風呂付き)**

住宅名	募集戸数	建設年度	間取り	場所	単身入居
町裏住宅	2戸	H28~29	3LDK (2階建て)	田頭	×
町裏第二住宅	1戸	H4	3DK (2階建て)	田頭	×

**専門医にこころの悩み  
相談してみませんか**



市はこころの病気や悩み、ひきこもりやアルコールの問題などについて、精神科の医師による相談会を行います。相談を希望する場合は、事前予約が必要です。

**日時** 8月18日(火) 15:00~17:00

**場所** 八幡平市役所相談室

**申込期限** 8月7日(金)

**問い合わせ先** 健康こども課健康推進係(☎・内線1090)

**9年4月採用の職員を募集します**



受験案内  
(市ホームページ)

市は9年度採用予定の市職員採用試験(後期)を行います。

**受験案内** 市ホームページからダウンロードするか総務課から交付を受けてください。

**受験申し込み** 右記QRコードから申し込んでください。

**申込期限** 8月6日(木)

**問い合わせ先** 総務課行政係(☎・内線1231)



申し込み  
(パブリック・コネクト)

職種区分	採用予定人数	受験資格
初級事務	若干名	平成4年4月2日から平成21年4月1日までに生まれた人
初級事務 (障がい者採用)	1人	昭和62年4月2日から平成21年4月1日までに生まれた人で、次の(1)から(3)のいずれかの手帳の交付を受けている人 (1)身体障害者手帳、(2)療育手帳、(3)精神障害者保健福祉手帳
初級土木	1人	昭和62年4月2日から平成21年4月1日までに生まれた人で、土木学科卒業または民間企業などで土木に関する職務経験があるなど、土木に関する専門知識を有する人
自動車運転手	2人	大型自動車第一種運転免許、大型特殊自動車免許、車両系建設機械技能講習修了証(令和9年3月31日までに取得見込みの人を含む。)を有し、平成4年4月2日以降に生まれた人
看護師	2人	看護師免許(令和9年3月31日までに取得見込みの人を含む。)を有し、昭和57年4月2日以降に生まれた人
理学療法士	1人	理学療法士資格(令和9年3月31日までに取得見込みの人を含む。)を有し、昭和62年4月2日以降に生まれた人
作業療法士	1人	作業療法士資格(令和9年3月31日までに取得見込みの人を含む。)を有し、平成9年4月2日以降に生まれた人

【広告】この広告は、広告主の責任において市が掲載しているものです。広告の内容について市が推奨などをするものではありません。

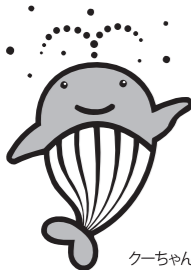

サマージャンボプレミアム12億円  
(1等8億円・前後賞各2億円合わせて)

サマージャンボ7億円  
(1等5億円・前後賞各1億円合わせて)

サマージャンボミニ5,000万円  
(1等3千万円・前後賞各1千万円合わせて)

6月30日(火)  
3種類同時発売!

プレミアム: 1枚 500円  
ジャンボ・ミニ: 1枚 300円  
発売期間 6/30(火)~7/31(金)  
抽せん日 8/12(金)

この宝くじの収益金は市町村の明るく住みよいまちづくりに使われます。  
公益財団法人岩手県市町村振興協会



松尾地区(湯沢・柏台)に  
マイホームを考えている人

## 住宅用地(市有地)を分譲します

問い合わせ先 建設課建築係(☎・内線1306)

市は下記住宅用地の取得を希望する人を募集しています。希望する人は、住宅用地分譲申込書に必要事項を記入の上、建設課あてに提出してください。

それぞれの区画に、複数の申し込みがあった場合は、抽選で決定します。

**対象者** 次の全てに該当する人

- ▷居住を目的とする個人
- ▷法人、投機目的、転売目的でない

**分譲の条件**

▷土地の売買契約を締結した日から3年以内に建物を完成させ、入居すること。

▷市の承認を受けないで、地上権、質権などの設定および所有権の移転をしないこと。

**土地の引き渡し** 現状のまま

**契約・分譲代金支払い方法・登記など**

▷契約は、取得が決定した日から7日以内に行うものとし、買い受け人は契約と同時に分譲代金の10%を手付金として納入すること。なお、この手付金は分譲代金に算入します。

▷分譲代金は、契約締結日から30日以内に納入すること。

▷所有権移転の登記手続きは、分譲代金の全額が納入された後、市が代行します。登録免許税、手数料は、買い受け人の負担とします。

▷分譲代金納入と同時に、別途下記に記載の工事分担金を納入してください。

**募集期間** 随時受け付けています。

**申込書の配布場所** 建設課または市ホームページからダウンロードできます。

### 湯沢地区住宅用地



- ▷場所=松尾第25地割59番地2
- ▷区画数および面積=1区画、475.06㎡
- ▷分譲代金=2,141,570円  
(1㎡当たり4,508円)



詳細はこちら

▷工事分担金=15万円(市農業集落排水事業分担金条例による)

### 柏台地区住宅用地



- ▷場所=柏台3丁目3番14
- ▷区画数および面積=1区画、364.76㎡
- ▷分譲代金=1,816,504円  
(1㎡当たり4,980円)



詳細はこちら

▷工事分担金=120万円(柏台地区再開発事業工事分担金徴収条例による)

【広告】この広告は、広告主の責任において市が掲載しているものです。広告の内容について市が推奨などをするものではありません。

**磁気テープの耐久年数がせまっています!**  
見れなくなる前に**当社にDVDダビングお任せください**  
VHS、ベータなどご家庭にごございましたらこの機会にぜひご検討ください。  
**ビデオダビング 1本 1,650円(税込)**  
※10本ご注文では1本あたり**1,067円(税込)**

有限会社 映光カメラ店 TEL.0195-74-2095  
八幡平市平館第10地割42-5 mail photo@ekcamera.jp

**小学生クラス** 参加すればするほどお得!  
ひと月5回目以降の**参加費無料!**  
最安1回実費550円

**八幡平 陸上スクール**  
入会・見学随時受付中!

スポーツクラブに「走り」の指導者派遣も行います!

小学生クラス.....毎週月・水曜日/18:00-19:00 **1,100円/1回**  
中学生以上クラス...毎週木曜日/夕方 **1,650円/1回**

場所(毎回変わります):安代地区体育館・アリーナまつお・八幡平市総合運動公園周辺

パーソナルジム **八幡平Fitness** tel.080-6955-9913  
八幡平市大更第23地割100番1 大更ショッピングタウンなか105号室

## 8年8月から高額療養費の自己負担限度額などが変わります

国の医療保険制度の見直しにより、8月から、市国民健康保険と県後期高齢者医療保険制度の高額療養費の自己負担限度額が下表のとおり変更されます。

今回の見直しでは、低所得者の負担に配慮しつつ、主に療養期間が短期の人の限度額が引き上げられた一方で、長期にわたり療養が必要な人の経済的負担を軽減するため、月ごとの自己負担限度額に加え、新たに年間の上限額が設けられました。

将来にわたり、安心して医療を受けられる制度を

維持するためご理解をお願いします。

問い合わせ先 市民課国保年金係(☎・内線1073、1076)

高額療養費制度とは	ひと月に支払った医療費が高額になり、個人もしくは世帯の所得に応じて決められた上限額を超えた場合に、上限額を超えて支払った分が払い戻されます。
年間上限額を新設	年間(8月から翌年7月までの期間)の医療費の自己負担額を合算し、個人もしくは世帯の所得に応じて決められた上限額を超えた場合に、上限額を超えて支払った分が払い戻されます。

8月から適用される高額療養費制度の自己負担限度額 ※赤字=新設された自己負担限度額

適用区分		年収目安	入院+外来【月額上限】 (世帯ごと)<多数該当>	入院+外来【年間上限】 (世帯ごと)	外来(個人ごと) ※70歳以上のみ
70歳未満	70歳以上				
区分ア	現役並みⅢ	約1,160万円~	270,300円+1% <140,100円>	1,680,000円	-
区分イ	現役並みⅡ	約770万円~約1,160万円	179,100円+1% <93,000円>	1,110,000円	-
区分ウ	現役並みⅠ	約370万円~約770万円	85,800円+1% <44,400円>	530,000円	-
区分エ	一般Ⅰ・Ⅱ	~約370万円	61,500円 <44,400円(※1)>	530,000円(※2)	月額上限22,000円 (年間上限21.6万円)
区分オ	-	住民税非課税 (70歳未満)	36,900円 <24,600円>	290,000円	-
-	-	住民税非課税世帯Ⅱ (70歳以上)	25,700円 <24,600円>	290,000円	月額上限11,000円 (年間上限9.6万円)
-	-	住民税非課税世帯Ⅰ 一定所得以下 ※年金収入80万円以下など (70歳以上)	15,700円	180,000円	月額上限8,000円

※1 年収約200万円未満の人は、9年8月以降、多数該当の金額が引き下がる(44,400円→34,500円)  
※2 年収約200万円未満であることが確認できた人は、年間上限41万円を適用し、9年8月以降に償還払い

## 医療費助成事業で市民の負担を軽減しています

市民の医療費負担の軽減を目的に、下表に記載した医療費助成事業の要件を満たす対象者に対して、市は医療費の全額または一部を助成しています。

各制度の内容は問い合わせてください。

**新しい医療費助成受給者証を送付します**

新しい医療費助成受給者証を7月下旬に送付します。有効期限を確認の上、8月1日からは新しい医療費助成受給者証を使用してください。

問い合わせ先 市民課国保年金係(☎・内線1074)

市が行っている医療費助成一覧

区分	対象者	所得要件
子ども	高校生世代までの人(他の医療費助成の受給者を除く、18歳に達する日以後の最初の3月31日までの人)	なし
妊産婦	妊娠5カ月の月の初日から出産日の翌月末までの妊産婦	なし
重度心身障害者	身体障害者手帳1・2級、特別児童扶養手当1級、障害基礎年金1級、療育手帳A判定、精神障害者保健福祉手帳1級のいずれかの認定を受けている人	所得が基準額を超える場合は該当しないことがあります。詳しくは問い合わせてください。
ひとり親家庭	子を扶養している配偶者のない父または母とその子(他の医療費助成の受給者を除く、子が18歳に達する日以後の最初の3月31日までの人)	所得が基準額を超える場合は該当しないことがあります。詳しくは問い合わせてください。
身体障害者	身体障害者手帳3級、特別児童扶養手当2級、障害基礎年金2級のいずれかの認定を受けている人	所得が基準額を超える場合は該当しないことがあります。詳しくは問い合わせてください。
寡婦等	母子および父子並びに寡婦福祉法に規定する配偶者のいない女子(それに準ずる男子)であって、かつて配偶者のいない女子(男子)として18歳未満の者を扶養していたことのある人	所得が基準額を超える場合は該当しないことがあります。詳しくは問い合わせてください。

毎週金曜日午後1時から、エフエム岩手で八幡平・岩手・葛巻3市町情報発信番組「Hiking(はいきんぐ)レディオ」を放送しています。

Calendar grid from Monday to Friday with dates and event details. Includes events like '海の日', '博物館休館日', '市役所本庁窓口延長日', etc.

Calendar grid for Saturday and Sunday with dates and event details. Includes events like '市民登山大会', 'アンギン編みコースター', '縄文土器野焼き体験', etc.

当番医・当番薬局の最新情報は、右のQRコードから確認できます



Table for '休日救急当番医' (Holiday Emergency On-call Doctors) listing hospitals in city and deer horn areas.

▶日曜・祝日の日中(9:00~17:00) 休日救急当番医へ
日中の診療時間に受診できる人は、日中の時間内に受診しましょう。
小児の受診を希望する場合は、事前に電話で確認してください。

Table for '小児救急入院受入当番病院' (Pediatric Emergency Hospital Admission On-call Hospitals) listing hospital names and phone numbers.

▶夜間の症状が重い場合(17:00~翌朝9:00、土曜日は13:00(祝日の土曜日は9:00)から受け入れ) 小児救急入院受入当番病院へ
症状が重く入院が必要と思われる子どもと、休日救急当番医や盛岡市夜間急患診療所が診療していない時間帯に急病の子どもを受け入れます。

Table for '休日当番薬局' (Holiday On-call Pharmacies) listing pharmacies in city and deer horn areas.

小児科・常勤医の専門外来日、岩手医大・県立中央病院などの出張診療日

Table showing specialized outpatient clinics and visiting clinics for pediatric and other departments at various hospitals.

※八幡平市立病院の専門外来など(耳鼻科を除く)は、一般内科もしくは一般外科で初診を受け、医師が必要と判断した場合、次回から予約受診になります。

各種相談 ※相談名欄に(要予約)と記載のある相談は、事前予約が必要

Table listing various consultation services such as consumer center, pension, and human rights, including dates and locations.

※土曜・日曜日は閉庁日です

介護・保育・福祉のしごと相談会を開催



県と(福)県社会福祉協議会では、県内の福祉施設との就職個別面談など、無料相談会を開きます。日時 8月10日(月)12:00~16:00 場所 ホテルメトロポリタン盛岡本館 申し込み・問い合わせ先 同協議会福祉人材研修部(☎019-637-4522)

いわて林業アカデミー9年度の研修生を募集



県では、林業への就職を志望する人を対象に、研修生を募集します。

Table with 3 columns: 対象者, 選考日, 申込期間. Rows include 高校新卒者(推薦選考), 新卒・既卒者(一般選考).

問い合わせ先 県林業技術センター研修部(☎019-697-1536)

いわての魅力あふれる景観などの写真を募集



県では、希望郷いわて景観フォトコンテストの作品を募集しています。応募期限 10月10日(土) 問い合わせ先 県都市計画課景観まちづくり担当(☎019-629-5892)

航海士・機関士目指す海上技術短大生募集



国立宮古海上技術短期大学校では、9年度入学生を募集します。問い合わせ先 同校教務課(☎0193-62-5316)

カメムシ防除に関連するミツバチへの被害を防止

水田でのカメムシ防除に関連するミツバチの死亡事例が発生しています。農薬散布にあたっては、水稲生産者とミツバチ飼育者などで、注意事項や巣箱の移動など、事前に話し合いをしてください。問い合わせ先 盛岡広域振興局農政部(☎019-629-6597)

看護職の仕事を知るセミナーを開催します

(公社)岩手県看護協会では、看護の仕事や資格取得プロセスなどについてのセミナーを開きます。日時 8月6日(木)13:30~16:00 場所 キオクシア アイーナ7階 申込期限 7月29日(水) 申し込み・問い合わせ先 同協会(ホームページ、☎019-663-5206)

国民年金保険料の納付困難な人は早めに相談

国民年金保険料の納付が経済的に困難な場合に、申請により保険料が納付猶予または全額もしくは一部免除になる制度があります。申請はマイナポータルを利用するか、市民課国保年金係、西根・安代各総合支所、田山支所または近くの年金事務所に相談してください。問い合わせ先 ▶ねんきん加入者ダイヤル(☎0570-003-004) ▶盛岡年金事務所(☎019-623-6211)

土砂災害警戒区域の現地調査を行います



県では、土砂災害の被害が生じる恐れがある場所の調査を行います(私有地に立ち入る場合があります)。期間 7月中旬~9年3月中旬 調査方法 身分証明書を携帯した調査員による土地の利用状況調査など 調査会社 (株)パスコ、(株)防災技術コンサルタント 問い合わせ先 盛岡広域振興局土木部岩手土木センター(☎62-2888)

医療的ケアが必要な人の交流イベントを開催



県医療的ケア児支援センターでは、医療的ケアの必要な人とその家族、支援者などを対象に、講演会・交流会を開きます。

Table with 2 columns: 日時, 講演会, 交流会. Includes details for 8月8日(土) event.

問い合わせ先 同センター(☎019-611-0610)

ネットでも学べる放送大学生を募集



放送大学では、10月入学生を募集しています。説明会など、詳細はホームページを確認してください。募集期限 9月9日(水) 問い合わせ先 同大学岩手学習センター(☎019-653-7414)

環境影響評価準備書を縦覧・意見書を受け付け



盛岡広域環境組合では「(仮称)盛岡広域ごみ処理施設整備事業環境影響評価準備書」を作成したので、準備書の縦覧を行い、説明会を開くとともに、意見書を受け付けます。

問い合わせ先 同組合(☎019-681-0753)

Table with 2 columns: 事業者, 所在地, 事業名, 種類, 規模, 実施区域, 関係地域, 縦覧 日程, 場所. Details for environmental impact assessment.

Table with 2 columns: 説明会 日程, 場所, 縦覧 日程, 方法, 意見書の提出 期限. Details for public consultation.

※個人情報保護の観点からホームページ上に掲載しないこととしました。

すこやかに

(性別・保護者・行政区)

お幸せに

やすらかに

人口の動き【5月31日現在 ( )は前月比】

Table showing population and household statistics by region (西根, 松尾, 安代, 合計, 男性, 女性) and vital statistics (出生, 転入, 死亡, 転出).

● 交通事故発生件数など ( )は前年同月の数

Table showing traffic accident statistics by category (人身事故, 死者, 負傷者, 物損事故, 飲酒運転, 火災, 救急) for May and cumulative from January.

【広告】 この広告は、広告主の責任において市が掲載しているものです。広告の内容について市が推奨などをするものではありません。

Advertisement for pest control services by COOP Iwate, featuring a cartoon character and contact information for 株式会社三井ピーシーオー.

Advertisement for home support services by 遺品整理 弘光, including cleaning and disposal services, with a QR code for LINE contact.



県高総体の団体戦で優勝した本校相撲部の部員と学校関係者

## 相撲部のインターハイ出場が決定

県高総体で団体13連覇を達成

5月30日に「武の道いわて 新興電気武道館 相撲場(県営武道館相撲場)」で行われた県高等学校総合体育大会相撲競技に本校相撲部が出場し、団体戦で13連覇を達成しました。

団体戦に加え、個人選手権と個人体重別の各種目でも、生徒5人が全国高等学校総合体育大会の出場権を獲得しました。

県高総体の結果は以下のとおりです。

団体戦 優勝	…全国出場
個人選手権 第1位	佐々木 大翔(1年) …全国出場
第2位	斎藤 煌生(1年) …全国出場
第3位	武田 明馬(3年) …全国出場
個人体重別 80kg級 第1位	田村 洋也(3年) …全国出場
個人体重別 100kg級 第1位	立柳 大晴(1年) …全国出場
個人体重別 100kg以上級 第1位	武田 明馬(3年)
第2位	斎藤 煌生(1年)
第3位	佐々木 大翔(1年)

※全国高総体には「個人体重別100kg以上級」の種目なし

※ 全国高総体相撲競技 会場 和歌山県和歌山市  
日程 7月31日(金)から8月2日(日)まで

## 1日体験入学を8月21日に開催します

中学3年生を主な対象に、8月21日(金)に1日体験入学を行います。普段の授業の様子や模擬授業の体験など、進路選択の参考に、ぜひ来てください。

申し込みは、各中学校を通して受け付けます。  
(平館高校への申し込み期限：7月30日(木)着)

## 入学する生徒・保護者向けに経済的支援

平館高等学校教育振興会は八幡平市からの補助を受け、入学した生徒の保護者に経済的な支援を行っています。進路選択の参考にしてください。

▷制服購入費補助(上限額：男子4万円、女子5万円 入学を許可された年度において1回限り)

▷通学定期券購入費補助(購入額の10%が振興会から補助されるほか、八幡平市からも同額が補助され、補助額の合計は購入費の20%となります)

▷実用英語技能検定受験料補助(受験料の半額を補助)

▷全国大会などに出場する部の選手派遣費用の補助

▷模試対策や進路指導のための費用に充当

## 平高LIFE

### 平高入学的理由・当初の目標



村上 絢菜 さん

実習で使った食材の栄養素を学び、知識を深めています

家政科学科・2年

所属部：ソフトテニス部  
相撲部

出身中学：西根中

### 将来の夢・進路

将来は、楽しく美味しい給食の献立を考える管理栄養士になりたいと考えています。大学進学のため、テストで良い成績が取れるよう普段から勉強を頑張っています。実習にも積極的に取り組み、技術を高め、理解を深められるように努力しています。

### 平高推しポイント(魅力)

先生が、温かくサポートしてくれるところ。分からないことは、ていねいに教えてもらえるし、資格取得や進路の相談にも親身に応じてくれます。困ったことを気軽に相談できるので、安心して学校生活を送ることができます。

### 平高で頑張っていること

「文武両道」を目標に、さまざまな活動に取り組んでいます。部活動ではソフトテニス部と相撲部を兼部し、テニスでは県ベスト16、相撲では全国大会で良い結果を残せるよう努力しています。また、家庭クラブの活動で



紫根染実習で、染め上げたハンカチを手にする村上さん



## ひとり親家庭などに児童扶養手当が支給されます



詳細はこちら

### 児童扶養手当とは

ひとり親家庭などの生活の安定と自立を助け、児童が健やかに成長するために支給される手当です。

### 支給対象者

以下の児童を養育する母(父)または祖父母など  
▷18歳に達する年度の年度末を迎えるまでの児童  
▷20歳未満で、特別児童扶養手当2級に該当する程度以上の障がいがある児童

### 支給要件

以下のいずれかの児童を養育していること  
▷父母が婚姻を解消した児童  
▷父または母が死亡した児童  
▷父または母が一定程度の障がいの状態にある児童  
▷母が未婚で出産した児童 など

### 所得制限

受給資格者または家族の前年所得が限度額を超える場合は、手当の全部または一部が支給されません。詳しくは市ホームページを確認してください。

### 支給額(令和8年4月現在)

扶養する児童数	手当(月額)	
	全部支給	一部支給(所得に応じて10円単位で決定)
1人のとき	48,050円	11,340円~48,040円
2人目以降 1人当たり	11,350円 を加算	5,680円~11,340円を加算

### 申請方法

新たに支給要件に当てはまる人や、所得制限により支給対象外であった人など、生活実態の変化があった人は手続きが必要です。手続きに必要な書類は、申請者によって異なります。詳しくは、担当課まで問い合わせてください。

### 現況届について

認定になった後も年に1回は現況届の提出が必要です。市から送付される書類に記入の上、健康こども課または西根・安代各総合支所、田山支所に提出してください。

本年度の提出期限は8月31日(月)です。



## ヘルプマークは「困った」を静かに伝えるサイン

あなたの優しい声掛けと行動が誰かの安心に



詳細はこちら

### ヘルプマークとは

義足や人工関節を使用している人、体の内部に障がいがある人や難病の人または妊娠初期の人など、外見から分からなくても、援助を必要としている人が、周囲に配慮を必要としていることを知らせるマークです。



### ヘルプマークを見かけたら、私たちにできること

▷電車やバスで席を譲る  
外見は健康に見えても、疲れやすい人やつり革につかまり続けることが難しい人がいます。  
▷駅や商業施設で困っている人に声を掛ける  
突発的な出来事に対して臨機応変な対応が難しい人や、立ち上がる、歩く、階段の昇降などの動作が難しい人がいます。

### ▷災害時の避難や誘導を支援する

状況把握が難しい人や自力での迅速な避難が難しい人がいます。

### ヘルプマークを配付しています

市は、援助や配慮を必要としている人を対象に、ストラップ型ヘルプマークを配付しています。ストラップを利用し、かばんなどに着けて使用してください。伝えたいことを書いたシールを、片面に張り付けることもできます。

### 配布場所

地域福祉課、西根・安代各総合支所、田山支所

### 配布方法

申込者1人にヘルプマーク1個を無料で配布します。この際、ヘルプマークの使用に関するアンケートに協力をお願いします。  
▷身体障害者手帳や身分証明書などの提示は不要です。  
▷原則、本人または家族への配付とします。  
▷郵送での配付は行いません。



平高HP 平高note



# クマ出没情報をいち早くお届け

## クマ対策アプリ「Bears」に通知機能が追加

市公式LINE上で利用できるクマ対策アプリ「Bears」に、クマの出没情報を自動で受け取ることができる「プッシュ通知機能」を追加しました(7月1日から運用開始)。

### これまで

外出前など、利用者はそれぞれのタイミングで、市公式LINE内のクマ対策アプリ「Bears」を開き、出没情報を確認していました。

### これから(設定必要)

利用者は、あらかじめ「通知を受け取りたいエリア」(出没情報を把握したいエリア)を設定し

ておくことで、そのエリアにクマの出没情報が登録された際、市公式LINEまたはメールで即時に情報を受け取ることができます。

プッシュ通知を受け取るには、以下のいずれかの方法で受信設定を行う必要があります。クマからの被害を防ぐ備えとして、ぜひ活用してください。

### プッシュ通知とは

アプリを開いていない状態でも、スマートフォンの画面にメッセージが自動で表示される仕組みです。自ら情報を見に行く必要が無いため、緊急性の高い情報をリアルタイムで受け取ることができます

### 市公式LINEでプッシュ通知を受け取る場合

※ 利用には市公式LINEへの友だち登録が必要です。



市公式LINEを開き、メニューの受信設定を開く

下にスクロールし「クマ通知設定」を選択

「エリア選択」を選択

矢印マークをタップしエリアを選択

登録確認画面で「登録」をタップし登録完了

### メールでプッシュ通知を受け取る場合

※ 市公式LINEの友だち登録をしていない人でも、クマの出没情報を受け取ることができます。



市公式ホームページ(上記QRコード)の【市内の出没情報はこちら】に記載されているURLを開き、メニューの「メール通知」を選択。メールアドレスを入力する

届いた確認メールに記載の「通知エリアを選択する」を選択

矢印マークをタップしエリアを選択

登録確認画面で「登録を完了する」をタップし登録完了

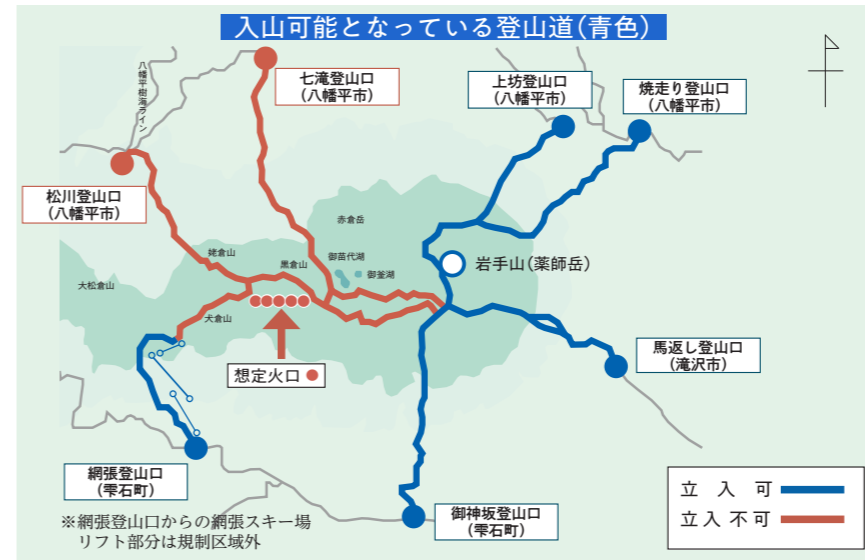

防災行政無線は放送後24時間以内であれば再確認することができます。防災行政無線テレホンサービス(番68・7313) ※通話料は利用者負担

最新の入山規制や各登山口の詳しい情報については、気象庁ホームページまたは県ホームページで確認してください。



東側と西側が交わるルート上の分岐地点に、規制線や看板を設置しています。安全確保のため、入山前に各登山口のルールや最新の火山情報を必ず確認してください。

### 入山前に火山情報の確認を

入山規制は、仙台管区気象台が、岩手山の噴火警戒レベルを令和6年10月2日からレベル2(火口周辺規制)に引き上げたことに伴うもので、今回の緩和は「東側は切迫した状況にはない」との評価によるものです。なお、西側エリア(火口周辺や大地獄谷および西側の3つの登山口)については、引き続き入山が規制されます。

### 火山 4登山口から岩手山へ 東側エリアの規制緩和

これまで行われていた、岩手山山頂に至る7つの登山口からの入山規制のうち、岩手山東側エリアにある次のエリア・登山口については、本年7月1日に入山規制が緩和されました。

### 緩和されたエリア・登山口

- ・馬返し登山口
- ・焼走り登山口
- ・上坊登山口
- ・御神坂登山口

### 火山 8月26日は火山防災の日 防災マップで事前の備えを

国民の皆さんに、広く活火山についての関心と理解を深めてもらうため、8月26日を「火山防災の日」とすることが定められました。8月26日は、明治44年に日本で最初の火山観測所が浅間山に設置され、観測が始まった日です。

### 命に直結する火山災害

岩手山の噴火を想定した火山災害として

- ・噴石
- ・火砕流
- ・火砕サージ
- ・溶岩流
- ・土石流
- ・火山灰

融雪による火山泥流などの発生が予測されています。いずれも、避難までの時間的猶予がほとんどなく、命に直結する危険な現象です。

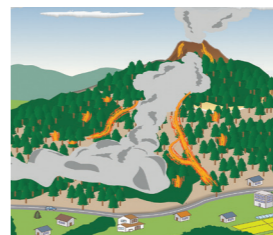

どの範囲にどのような現象が想定されているかや避難場所など、火山災害から身を守るために必要な情報を、岩手山火山防災マップなどで事前に確認しておきましょう。

この広告は、広告主の責任において市が掲載しているものです。広告の内容について市が推奨などをするものではありません。

**耳鳴り、めまい、頭痛、皮膚の痒み 等**

**漢方のあさひ薬局**

**0120-204077**

八幡平市大更25-118-1(国道282号沿い) TEL.0195-75-2227

<https://www.asahi-kanpou.com/>

御相談予約専用 携帯からもご利用できるようになりました!

漢方のあさひ薬局@八幡平市 ID @083kkehm

# ハチ 推し

市内で開かれるイベントなどを紹介します。  
家族や友人を誘って遊びに行きませんか。

**7月 15日(水)** **八坂神社例大祭に併せ 大更小の児童が こども神輿を巡行**

出発 大更小学校 時間 10時ごろ出発

歴史ある八坂神社例大祭に併せて、大更小の1～3年生の児童によるこども神輿を巡行します。こども神輿は、同小を出発しJR大更駅前を經由して、八坂神社へ向かいます(雨天の場合は中止)。9時ごろからは、八坂神社境内相撲場で同小4～6年生による奉納相撲も行われます。

■問い合わせ先 大更小学校(☎76-2239)

**8月 2日(日)** **林業を楽しみながら体験 げんき森林モリフェスティバル**

場所 岩手県民の森オヤマダエンジニアリング 八幡平フォレスト

時間 9:00～ 参加費 無料

さまざまなワークショップを通して林業に親しむイベントです。林業機械のデモンストレーションやチェーンソーを使った輪切り体験のほか、ツリークライミングなどが楽しめます。

■問い合わせ先 ノースジャパン 素材流通協同組合青年部会 (☎019-652-7227)

詳細はこちら

**7月 26日(日)** **八幡平市民登山大会**

集合場所 松川登山口公衆トイレ駐車場 時間 8:00

松川温泉を出発し、源太ヶ岳～大深岳に向かいます。青々とした初夏の山々を眺めながら、登山を楽しみませんか。

参加する人は、7月21日(火)までに申し込んでください。

■申し込み・問い合わせ先 市スポーツ協会(☎70-1600)  
※市体育協会は、8年7月1日から、名称を「市スポーツ協会」に変更しました。

## 市指定無形民俗文化財を見に行こう

市指定無形民俗文化財に指定された民俗芸能などを紹介します。  
市内の保存伝承団体が、古くから伝わる踊りや行事を広く知ってもらおうと、一生懸命取り組んでいます。地域の伝統文化を学びに出掛けましょう。

■問い合わせ先 文化スポーツ課(☎・内線1143)

日 ち	市指定無形民俗文化財	場 所	時 間
7月17日(金)	のぐちししおどり 野口鹿踊	聖福寺境内	13:00 ごろ
7月18日(土)	たやまさきはら 田山先祓い(宵の宮)	田山稲荷神社	19:00 ～ 出発
7月19日(日)	田山先祓い	田山コミセン	16:00 ～ 出発
7月19日(日)	あにかわさき 兄川先祓い	兄川稲荷神社	14:00 ～
7月19日(日)	おりかべ ひどろさきはら 折壁・日泥先祓い	八幡神社	12:00 ～ 出発
7月19日(日)	よこまむしお 横間虫追い祭り	やがましらの館	11:00 ～ 出発
7月23日(木)	いわてさんじんじやまぶしかぐら 岩手山神社山伏神楽	平館まちかど公園付近 (歩行者天国)	15:00 ～ 16:00 (うち15分)



# 松尾鉱山資料館だより



## 雲上の楽園に響いた球音②

### 潜在力の高さを魅せた硬式野球部デビュー戦

昭和31年(1956)、軟式から硬式に転向した松尾鉱山野球部は、初の公式戦となる6月の都市対抗野球県予選大会に臨みます。県庁チームを相手に、6回まで毎回安打で7対1と大きくリードしたものの、後半に逆転され7対8で惜敗。しかし、初出場ながら強豪を相手に善戦した松尾鉱山野球部は、一躍注目を集めることとなりました。

### 結成3年目で都市対抗県大会初優勝の快挙

翌32年(1957)は一回戦敗退となり、都市対抗野球県予選大会での勝利への期待を翌年に持ち越すと、硬式野球部結成3年目となった33年(1958)の同大会では、盛岡鉄道局(盛鉄)、花巻クラブ、釜石大洋といった強豪を次々と破って準決勝を勝ち抜き、決勝の舞台へ進みます。相手は前年度王者の野田玉川。盛岡市営球場に両チームの応援団や野球ファン約3千人が詰めか

けた中で行われた試合は1点を争う好ゲームとなり、2対1で松尾鉱山野球部が初優勝を手に入れました。優勝が決まった瞬間、応援団席は狂喜乱舞。応援に駆けつけていた三富正夫松尾鉱業所長もダグアウトに猛進し「よくやった」と、喜びを共にしました。東北大会に進んだ野球部は、県大会優勝の勢いそのまま準決勝へと進出。敗れはしたものの、県大会に続き見事な戦いぶりを披露し、地域の歴史に功績を刻みました。



硬式野球部への切り替えから3年目で都市対抗県大会初優勝の快挙を成し遂げた松尾鉱山野球部のメンバー

市内の産直施設など、ちょっとしたお出かけ、立ち寄りスポットを紹介します。

# ここ見に来て No.4

## 畑 学び舎農産物直売所

入口を入ると、廊下に並ぶ鮮やかな花や植木の苗が出迎えてくれる「畑学び舎 農産物直売所」。ここは、平成15年3月に廃校となった旧安代町立畑小学校の校舎を活用した、ユニークな産直です。

4月下旬のオープン当初は、花の苗や温かみのある手作りの小物、木工製品などが店内の主役。そこから5月には山菜や野菜、7月にはブルーベリーやリンドウなどが加わり、季節の移ろいととも店内の表情が変わるのが魅力です。

かつての教室を利用した売り場には、畑小学校の校歌や卒業生作品なども展示され、畑小の卒業生でなくても、小学校時代にタイムスリップしたような、なつかしい雰囲気に包まれます。



お出掛けなどで近くまで来た際は、ぜひ立ち寄ってください。

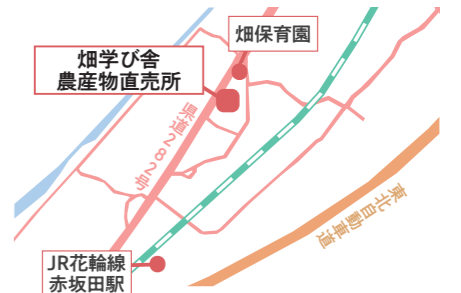

### アクセス・営業時間

赤坂田40-2  
電話：72-6226  
車=東北自動車道安代ICから車で8分  
市コミュニティバス=寄木(畑保育園)から歩いて1分  
電車=赤坂田駅から歩いて12分

**営業時間**  
[4月下旬～11月中旬] 9:00～16:00  
※秋まで無休、冬季は休業  
10月11日(日)はプチ感謝デー

産直レシートラリー  
うるしスタンプラリー  
参加施設です

## 現役力士の先輩とふれあう

寺田小が創立150周年を記念した相撲教室を開催

寺田小の創立150周年を記念した相撲教室が6月2日、同校体育館で開かれました。

相撲教室は、社会人相撲に取り組む三研ソイル㈱の協力で毎年開かれているもので、節目の今年は同校の卒業生で現役力士の時乃平さん(時津風部屋)と風光希さん(押尾川部屋)が来校。児童は力士を手本に、四股や股割りに挑戦したほか、複数の児童で力士と対戦し、相撲の楽しさを味わいました。滝川大和さん(6年)は「頑張って押ししたけど、全然動かなくてびっくりした。とても楽しかった」と声を弾ませました。



時乃平さん(中央)を土俵から押し出そうと力を合わせる児童たち



卒業生34人を代表し記念品を受け取った工藤さん(右から2番目)と前田頼季(同3番目)さん。

## 第二の故郷 八幡平市に感謝

ハロウ安比校初の卒業生に市から漆塗りの箸を贈呈

令和4年8月に開校のインターナショナルスクール「ハロウインターナショナルスクール安比ジャパン」で6月19日、初めての卒業式が行われ、34人の卒業生が誕生しました。

同校と連携協定を締結している市は、今後の活躍を応援するとともに、市での学びを忘れないでほしいという願いを込め、記念品として漆塗りの箸を贈呈しました。

海外の大学に進学予定の工藤香羽さんは「学校生活は、世界が一つにつながっている感じがして、いい経験になった。大学ではアートとテクノロジーを学びたい」と前を向きました。

## 大学トップランナーから学ぶ

駒澤大学駅伝部所属の工藤信太郎さんによる講演会を開催

駒澤大学駅伝部で活躍する工藤信太郎さん(同大4年・西根中卒)の講演会(総合型地域クラブわくわく八幡平主催)は6月6日、西根地区市民センターで開かれました。

講演で工藤さんは、自身の経験をもとに、結果を出し続けるための練習への向き合い方を参加者に伝えたほか、レース前に行うストレッチなどを紹介するワークショップを行いました。紫波町から参加した高橋美葉さん(8歳)は「足の母指球を意識して使うトレーニングが難しかった。練習して、早く走れるようになりたい」と目を輝かせました。



参加者にウォーミングアップ方法を指導する工藤さん(中央)



田植え前には、植える箇所に目印をつける「枠ころがし」を体験

## 泥んこになって「楽しかった」

「岩手に新しい小学校をつくる会」が田植え体験会を開催

「岩手に新しい小学校をつくる会」は5月31日、自然体験や地域交流を、子どもたちの学びにつなげようと、細野地区振興協議会と共催で、初めて田植え体験交流会を開きました。

同地区で行われた体験会には、市内外の親子など約40人が参加。泥の感触を確かめながら、参加者は目印に沿って「いわてっこ」の苗を、約1時間かけて植え進めました。

滝沢市から両親と参加した野月平煌明ちゃん(4歳)は「田植えも、泥で遊べたのもすごい楽しかった」と満面の笑みを浮かべました。



植えた苗の場所を確認し、次の場所を見定める親子

## 日本一の「安代りんどう」を学ぶ

安代・田山小の児童が花育授業で苗植えに挑戦

本市が生産量日本一を誇る「安代りんどう」を、子どもたちが学ぶ「花育」が6月17日、J A新しいわて八幡平花卉生産部会部会長の齋藤正樹さんのほ場とその周辺で行われました。

同日は安代小の6年生と田山小の5年生が合同で学習。児童は、リンドウの種類や病害虫対策などの説明を受けた後、苗植えを体験し、花の品質を保つ工夫や農作業の大変さを学びました。佐々木唯さん(安代小6年)は「苗植えは暑くて大変だったけど、リンドウの収穫体験が楽しみ」と笑顔を見せました。



マルチの穴を目印に、ていねいに苗を植え進める児童

## スナップギャラリー



新日本百名山に数えられる七時雨山(1,063m)が山開き。来訪者の安全を祈願した(5月24日、七時雨地区体験観光施設)



杉の子こども園の園児40人が、松川橋付近から稚魚約12,000匹を放流(5月26日、松川淡水漁業協同組合アユの放流会)



市内外から参加した高校生4人が、「ふれあい看護体験」を通して看護の心を学んだ(5月14日、市立病院)

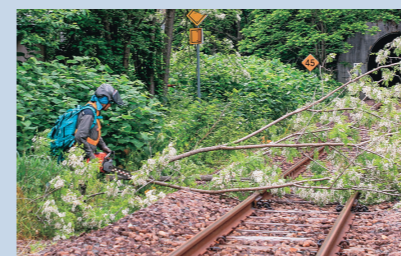

田山地域、館市地区の振興協議会や地域のボランティアが「R花輪線沿いの環境整備」に取り組んだ(6月3日、田山駅、兄畑駅周辺)



鏡沼の雪解けが形作る自然の絶景を見ようと、多くの観光客が訪れた(6月18日、八幡平ドラゴンアイ)



残雪の裏岩手連峰開山祭を開催。今シーズンの登山客の安全を願いテープカット(6月21日、松川登山口付近駐車場)

## SNAP GALLERY

# 力強さと独特の風味を 多くの人に知ってほしい



自作のレンガ窯と天然酵母で  
古代小麦のパンを焼き上げる  
『農家パン VERUM』代表

羽沢 茉奈さん

はざわ・まな 34歳 五日市3区

「お客さんの息子さんが、誕生日に、自分のパンをリクエスト

トしてくれたと聞いて、とてもうれしかった」と、はつらつとした表情を見せるのは、令和7

年1月から、古代小麦で作ったパンを販売している「農家パン

VERUM」代表の羽沢茉奈さん。人工的な品種改良がほとんど

で行われていない小麦の原種を使い、小麦の製粉から、焼き窯

用の薪割りなど、パンづくりの全工程を一人で手掛けている。

専門学校で柔道整復師の資格を取得した羽沢さん。働きながら英語を学ぼうとワーキングホ

リデーで訪れたカナダ・トロントでの生活が、人生の転機となっ

た。滞在期限もある中、自分は将

来どうしたいかを考えるうちに「人を幸せにするのは『食』ではないか、という思いが芽生えた」という。

帰国後、母親がパン教室を開いていた幼少期の記憶も手伝い、パンづくりに取り組もうと決める

と、修行先には「日本一のパン激戦区」と言われる京都を選んだ。直談判で働き口を見つけ、朝

から晩まで働いていた中、修行先から、古代小麦のサンプルを譲

り受けた。独特の風味に加え、グルテンの含有が少ないといった特徴

に興味を持ち、試しにパンを作ってみると、香りも食感も「今までのものと、すべて違った」と当時を振り返る。「知ってしまった以上、も

う、これ使っしかなないしょ」と、

父の実家・八幡平市に移住したのは令和6年3月。自身の出身地・長野県に戻ることも考えた

が、父が取得していた実家近くの蔵に加え、農機具や畑など古代小麦の栽培環境もそろって

いて、独立・開業を考えると「いろいろと条件がよかった」と振り返る。蔵をリフォームし、5カ月をかけて自分の手で築いたレンガ窯で焼き上げるパンの材料は、有機古代小麦と水、塩のみ。前回の生地を少しづつ継ぎ足して育てる天然酵母は、季節や気温、



「農家パン VERUM」の工房に生まれ変わった蔵

水温によって状態が変化するため、毎日が試行錯誤の連続だ。挑戦している古代小麦の栽培は本年で3年目を迎えた。「今年は密集して植え過ぎて、茎が細くなっちゃって」と苦笑い。今はドイツから輸入した古代小麦を使い、製粉段階から自身で手掛けているが、将来的には、自家栽培した有機古代小麦との併用や切り替えを見据えている。古代小麦で作ったパンの良さを「もっと知ってほしい」という羽沢さん。「健康的っていう意識が高いね」って、ひと括りにされちゃうけど、線引きせず、まずは手に取って、風味の違いを感じてもらえたら」と、まっすぐな視線で呼び掛ける。

「風味の豊かさに加え、消化の良さや食後の血糖値の上昇が穏やかなことなどが見直され、近年注目を集めている

※1 ※2 羽沢さんが使っている古代小麦は4種。「種類によって、色も香りも生地の具合も違う」と言います

【広告】この広告は、広告主の責任において市が掲載しているものです。

耳鳴り、耳の聞こえの悪さ、皮膚の痒み  
コミュニティバス「八幡平中央整形」バス停そば  
漢方のあさひ薬局  
八幡平市大更25-118-1 ☎0120-204077

### 編集後記

▽8月8日(土)という、八幡平市らしい日(八幡平市の日?)にオープンする市交流複合施設「8テラス」。子どもたちと撮影に入らせてもらいましたが、大形遊具を前に、さっそく歓声が聞こえてきました。平成30年に大更駅が新しくなり、駅東側には市立病院が令和2年に移転しています。8テラスを核ににぎわいのあるエリアになってほしいと感じました。▽キラリの羽沢茉奈さんを取材。まき割りや製粉など、パンができるまでの作業の多さに驚きつつ、地道な作業をていねいに行うからこそ、おいしいパンができるのだなと感じました。早速、オンラインで羽沢さんのパンを注文。家に届くのが楽しみです。

